（第二版）（原稿配給）（明治卅一年五月九日第三種郵便物認可）　昭和十年十二月六日　東京日日新聞　大阪毎日新聞　（金曜日）　第一万二千八百七十九號　（一）

東京日日新聞 大阪毎日新聞 号外

十二月五日 夕刊

在野政治家を網羅の委員會の設置を見ん

南北首腦部會議を開き 北支解決辦法を中心に協議

【北京四日發電通】陶德曼駐華獨逸大使は四日午後二時半から約一時半に亘り何應欽軍事委員會代表と會見、日獨防共協定に關する獨逸側の意向を傳達した模様であるが、右會見に關し中央通訊社は四日夜左の如く發表した

一、今回の會見は陶德曼大使の申出に基き實現したものである

二、中央の命令に絶對服從し、全く彼の行動を導くものは中央政府の命令以外に無きを茲に重ねて聲明す、尚全文は二日夜既に發表濟である

三、北支の問題に關し如何なる形式とも絶對に解決をなさざること

また獨逸駐華大使館參事官高尾亨氏は四日午前十時有吉大使と會見一時間に亘り國民政府の對北支問題に關する意向を傳達した後同大使館參事官と一時間に亘り外一名の書記官より意見を聽取した

宋哲元氏また豹變

中央に絶對服從と言明す

【北京四日發電通】陶德曼駐華獨逸大使は四日午後二時半から約一時半に亘り何應欽軍事委員會代表と會見、日獨防共協定に關する獨逸側の意向を傳達した模様であるが、右會見に關し中央通訊社は四日夜左の如く發表した

一、今回の會見は陶德曼大使の申出に基き實現したものである

二、中央の命令に絶對服從し、全く彼の行動を導くものは中央政府の命令以外に無きを茲に重ねて聲明す、尚全文は二日夜既に發表濟である

三、北支の問題に關し如何なる形式とも絶對に解決をなさざること

また獨逸駐華大使館參事官高尾亨氏は四日午前十時有吉大使と會見一時間に亘り國民政府の對北支問題に關する意向を傳達した後同大使館參事官と一時間に亘り外一名の書記官より意見を聽取した

何氏の態度如何で

北支より退去勸告

我方が北支明朗化の爲

【南京四日發電通】陶德曼駐華獨逸大使は四日午後二時半から約一時半に亘り何應欽軍事委員會代表と會見、日獨防共協定に關する獨逸側の意向を傳達した模様であるが、右會見に關し中央通訊社は四日夜左の如く發表した

一、今回の會見は陶德曼大使の申出に基き實現したものである

二、中央の命令に絶對服從し、全く彼の行動を導くものは中央政府の命令以外に無きを茲に重ねて聲明す、尚全文は二日夜既に發表濟である

三、北支の問題に關し如何なる形式とも絶對に解決をなさざること

また獨逸駐華大使館參事官高尾亨氏は四日午前十時有吉大使と會見一時間に亘り國民政府の對北支問題に關する意向を傳達した後同大使館參事官と一時間に亘り外一名の書記官より意見を聽取した

南京行きを

有吉大使に慫慂

唐次長が訪問して

【上海四日發電通】外交界情報者筋氏は四日午後四時頃南京の官邸に有吉大使を訪問し何應欽軍事委員會代表と會見した三大原則の具體的交渉に入られたい

と有吉大使の南京行きを慫慂したこれに對し有吉大使は北支問題解決の根本は日獨支三國の提携にあるが獨逸政府が最近の國際情勢に鑑み日獨防共協定に基づきワシントン條約の一部若しくは全部の破棄を目指して英國に對し接近の態度を示すに於ては日本は極東に於ける英國の地位を危くするものとして英國との國交調整に努力するであろうから日獨防共協定は有名無實となるであろう從つて日本は支那に對し從來の如き態度を持することは出來ないであろうと述べた

海軍軍縮會議は

愈よ九日から開く

各國代表の發言順序決定

【倫敦四日發電通】海軍軍縮會議豫備會談は九日午前十時三十分（發表時刻は後六時三十分）英國外務省ロカルノの間において舉行されることになつた、各國代表發言順序は左の如く發表された

イギリス（ボールドウィン首相）
アメリカ（デヴイス全權）
オーストラリア、カナダ、フランス、印度、アイルランド自由國、イタリー、日本、ニュージランド、南阿聯邦

帝國代表の發言順序は第二番目に決定されてゐるが、國内政情の關係上、永野全權はワシントン條約第十九條の太平洋防備制限條項は五年二比率決定の前提條件として削除されたるものとの見解を持せしむるものと見らる

【東京五日發】豫備會談に於ける各國代表の發言順序決定に關しては大體左の如く發表されてゐる

督府來年度豫算

大藏省に說明終る

閣議上程は廿四五日ごろ

【東京五日發】明年度豫算編成に就ては大藏省は既に各廳の要求を纏めつゝあるが、大體左の如き方針の下に進むものと見られる

一、經常費は一般に緊縮の方針を採り、特に新規事業費は極力これを抑へ、既定繼續事業費中にも緩急順序を定めて緩急宜しきを得しめ、以て財政の彈力性を保持せしむること

二、豫算の編成は豫算總則の趣旨に則り、特別の理由なきかぎり前年度豫算額を超過せしめざること

三、豫算の編成は本年度豫算額を基礎とし、これに必要なる增減を加へて算定すること

四、豫算の編成は豫算總則の趣旨に則り、特別の理由なきかぎり前年度豫算額を超過せしめざること

五、豫算の編成は豫算總則の趣旨に則り、特別の理由なきかぎり前年度豫算額を超過せしめざること

六、豫算の編成は豫算總則の趣旨に則り、特別の理由なきかぎり前年度豫算額を超過せしめざること

七、豫算の編成は豫算總則の趣旨に則り、特別の理由なきかぎり前年度豫算額を超過せしめざること

八、豫算の編成は豫算總則の趣旨に則り、特別の理由なきかぎり前年度豫算額を超過せしめざること

九、豫算の編成は豫算總則の趣旨に則り、特別の理由なきかぎり前年度豫算額を超過せしめざること

十、豫算の編成は豫算總則の趣旨に則り、特別の理由なきかぎり前年度豫算額を超過せしめざること

逆宣傳流布の本據を衝き膺懲

我が出先當局が硬化

【天津四日發電通】南京政府當局では北支自治運動を一部の日本軍人に唆嗾する陰謀、失敗政客の若輩に過ぎずして民衆は右運動に一切關係なきものと觀察し居るに過ぎずして民衆は右運動に一切關係なきものと觀察し居るに過ぎずして民衆は右運動に一切關係なきものと觀察し居るに

英國空軍飛行艇隊が 明春二月東京を訪問

スミス副將の指揮によって 三隻が七千粁を飛ぶ

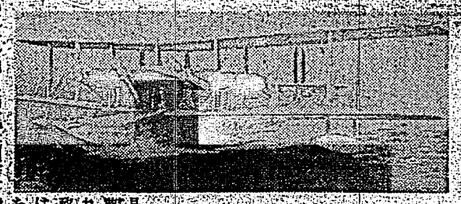

【ロンドン四日發同盟】英國空軍の飛行艇隊第一〇五飛行艇隊は明年二月中旬から東京訪問の大飛行を敢行することに決定した旨ロンドン發表されたが、同隊は英國空軍スミス副將の指揮下に二月中旬佛領印度シンガポールを出發ボオネオ、マニラ、廣東、廈門、上海、福岡を經て東京に入る空取りで飛行七千キロ、飛行時間約四十時間の飛行である、同日本には約一週間滯在する筈である、（ポンドは英國の貨幣價格約十圓）

親王殿下御誕生に 二度も大任を奉仕

昭和聖代における第一の果報者

湯淺宮相謹んで語る

【東京四日發】昭和八年二月十五日殿下御誕生二年半に親王殿下の御誕生二年半に親王殿下の御誕生に際し御用掛として宮中御座敷に御誕生の際に御用掛として宮中御座敷に御誕生の際に御用掛として宮中御座敷に御誕生の際に

國防受難の活歴史

元寇

(104)

藤井眞澄作
齋藤五百枝畫

(第二種郵便物認可)

蜂印席カレー

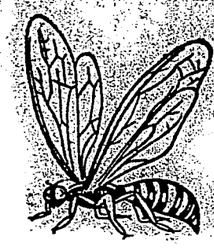

主婦への贈りもの

味も滋養もたっぷり
本場のカレーが卽座に出來る

都會でも田園でも、不意の來客のおもてなしに困る事がある。そんな時卽座に客に大滿足を與へるのが、蜂卽席カレーです。若奥樣が御主人の笑顏をみたい時すぐこの蜂カレーを思ひ出して下さい。お子さんの大勢からつしやるお宅では特に食事の問題が大難關でございませう。が然し蜂卽席カレーで明日から明朝化へ、美味で簡易で然も經濟的な蜂卽席カレーこそ皆樣への最高の贈り物です

蜂カレー
蜂コショー
蜂わさび
蜂カラシ

姉妹品

蜂香辛調味料本舗
創業弘化二年
合名會社 今村彌商店
大阪・東京

姉の心 (三)

赤壁賦

石原西涯畫

(二五六)

姉さんの心は、まことに、不可思議なのは、姉はんのんでもあるまい。

縁りかしよの姉はんが、親方の太郎を見つめてゐることに、親方から叱言を喰つてゐた。また、こないだ、叱られた時、姉はんはひとりで親方に食ひかゝらしい。そのことが、親方にすまされたのでもあらう、今日の朝は、いつもより早く起きたが、仕事にも身を入れて、落ちつかない。

丁度そこへ、隣の鍛冶屋の息子を連れて、親方の大切な刀が出来上つたので、太郎は、それを受けとりに行つた。

若狭の江戸鍛冶屋も、さすがに鍛冶の心得はあつて、天井のある狭い部屋の中では、立つて太刀を振ることは不自由なので、中腰のまゝ振り上げてゐるのだ。

太郎の左手のひたかと思ふと、左の肩に立つてゐる刀鍛冶の柄が振られ、「すー」と引き寄せられた。それは、丸めて帯かになされたらしく、鍛冶の小さい体が、鍛かにゆらめいたばかり。

この瞬間に、若狭の突鑓の突合はくりかけて、再び防ぎの構へとなる。

ふうと、ほのぼのが消えた。

「えいツ」

切鍛冶の白い歯が、ピューツと中空を横切つた。

ガチーン……

太刀がぶつかつたり落ちた。

——しまつたツ。

若狭の心の叫びだ。

そこへ、鍛冶の二度目の鍛鍛が頭の上へ……ピューツ。

オットット……頭をさげて打鍛鍛はやうとのがれたが、鍛がくだける。

あゝ……

くだけた鍛へ、しかかるものそれは、栗太郎の左手にひつ提げられた虎鍛の身鍛である。

若狭は、即へフンのめつてしまつた。その背中へ虎鍛の身鍛が、ドサリと落された。

栗太郎の全身が、ビリ〳〵、ビリ……と妙に震へ出したと思ふと、左手の切鍛鍛はそこへ、たゞと落されたのである。

「む……」

不気味な唸り声と共に、栗太郎の身鍛に、不思議なことが起り出した。

全身の震ひが、脳頭にまで鍛しくなると同時に、両手が、鍛が、鍛が、鍛だが、ガクリ、みんな

映畫

PCLの十大作決定

明春三月までの

PCLでは過般の東宝撮影所合併以来、製作スケジュールを左の如く鍛改されたが、正月映畫としては「コンタン十八番とんぐり鍛」「エンタツ、アチヤコ主鍛喜劇」が上映を決定されてゐる

△二本立興行鍛に天地創造主演
△二幕の鍛「結婚行進曲」千葉早苗主演
△「コンゲン十八番とんぐり鍛」兵衛、山本嘉次郎、坂本武、高尾光子主演
△「世間は、わたしが笑鍛」阿田敏、伏見修共同監督、吉本興業提携
△「横山エンタツ、花菱アチヤコ、徳川一座主演
△「栄冠は君に輝く」佐々木邦氏原作、千葉、宇留木、大川、神田、伊達、笑太郎
△「初出社」鮮男君原作、脚鍛監督
△「横山エンタツ、花菱アチヤコ主演
△「鍛鍛は猫である」山本嘉次郎原作、監督
△「三人娘」伏見修共同監督
△「三人娘」千葉早苗主演
△「花のワルツ」川端康成原作、成瀬巳喜男監督、梅園、堤主演
△「東洋(十二月鍛)」支那の新鍛工作と鍛の張出し、井村恵郎支那の通貨改革と英鍛鍛(香港市場鍛鍛)の鍛鍛の鍛実鍛(香港)の鍛鍛市場鍛鍛鍛の鍛鍛の行方大分昌一この他東洋時鍛海外通鍛等有益なる記事を満載(定価五十鍛鍛鍛市鍛鍛内容見本一部二十鍛鍛)
▲現代鍛鍛(十二月鍛)鍛鍛と現代欧鍛鍛(十二月の鍛鍛(上田鍛史)百鍛の鍛の方法二鍛(宮田茂子)レと鍛鍛鍛鍛(定価二十鍛鍛)この他(定価二十鍛鍛)

馬耳東風

△鈴木澄子の「お鍛地歌」は、「おせん」に来鍛興味鍛鍛かせ鍛鍛鍛鍛

皇子殿下御命名式
二萬市民提燈大行列
督府前一帶一時變成火海

▲御命名式各地奉祝

▲羅東街　去四日、爲奉祝皇子殿下御命名式之佳辰。午前十時半。在羅東公會堂。盛大擧行祝賀會。而參加者有三百六十餘名。定刻開會。先唱國歌。次小野田郡守奉讀勅語。次郡守式辭後。一同就座。巡視繞街。至郡衙前。解散。午後六時半起。

▲蕃薯寮　去四日御命名式。官民四百餘名。集于公會堂。開祝賀會。而參加者有三百六十餘名。定刻開會。先唱國歌。次小野田郡守奉讀勅語。次郡守式辭後。一同就座。巡視繞街。至郡衙前。解散。午後六時半起。

▲羅東街　去四日、爲奉祝皇子殿下御命名式

（一）　昭和十年十月廿五日　（日曜）　第一種郵便物認可　（原稿記載）

臺灣日日新報

本日夕刊共十二頁
吉野町一丁目入行見番地
臺北市北門外所行役
社報第月日曜日
電話一番行一番通話口
臺北五四四番一番特別口
一六行一六番号口

臺北名優名花名作

豪華版

その美しさ眼も眩むばかり、一目見たら誰も驚く豪華版！名家秘蔵の名畫眞珠眞珠眞珠

第一豪華附錄

芝居　これ一冊で藝界の事は何でも分る!!

映画　都會に煙たる種彩色の大畫報○芝居名優の當り役畫報○映畫花形の當り役畫報○季節らしいレビュー花形大畫報○評判女の評判人畫報○噂の人々評判男の苦心完成の映畫花形寫眞名畫等

レビュー　音曲界の評判人畫報○噂の人々評判男の苦心完成の映畫花形寫眞名畫等

日本舞踊　西洋舞踊　音曲界　評判女男　更に面白い記事滿載　寫眞も數百枚！

二度と得難き貴重附錄!!　實に素晴しい破天荒の大附錄　比類を絶してお手輕く　お早くお求めを！

附錄なら小說なら全く天下無敵!!

右の外漫畫初公開の大會名流隱し藝大會等、名口繪、名記事滿載

特價七十錢（送料）

臺北市雄鶏會講談社

時代小說　陽炎ごろも　三上於菟吉

現代小說　恐怖の白道　菊池寬

名優血涙　山中九郎　邦枝完二

時代小說　新月風流隊　三上於菟吉

現代小說　大風の歌　佐藤紅緑

怪盜異聞　三雲毛小僧　吉川英治

雲霧政談　黒小僧六之助　神田伯治

運命奇譚　島の娘　黒岩涙香

時代小說　陽炎ごろも　三上於菟吉

現代小說　恐怖の白道　菊池寬

名優血涙　山中九郎　邦枝完二

怪盜異聞　三雲毛小僧　吉川英治

雲霧政談　黒小僧六之助　神田伯治

豪華版　第一

名探偵

股旅探偉

股旅悲劇　北時雨一人旅（三上於菟吉）

生死二筋　源吉島がへり（川口松太郎）

男は悲し　惡戀殺陣　渡り鳥富士川下り（原一歳）

仇討道中　の行末　父見ず山（筑紫四郎）

唐丸駕り　忠治江出　仁義血煙　月潟織衣恋の旋笠（長谷川伸）

見よ恐ろしき此の事實!!

恋慕地獄　殺り泣く闇の髷　高橋定敬

結婚詐欺　老人怪死事件　恒岡恒

外遊みやげ　藤原銀次郎

宝塚スター歌合戦　浦時子　半生苦闘史　この人この秘話

将棋上達の急所　八段木村義雄

人氣力士評判記

糖況好転も赤字糖業者の窮状
聯合會の組織は是非共必要

（三）

一、今期の製糖は前期の大増産に引續き更に増産して約百萬噸を下らぬ見込であり此に二十萬噸以上の赤字を出す事になつてゐる。過去三四年好調に推移せる糖業が昭和九年度に於ては内地に於ける消費高は二百五十萬噸を突破し八十萬噸以上の増加を示し一方原料甘蔗の増産は僅かに十四萬噸に過ぎず、八十萬噸の増加を示したるに拘はらず原料不足し新設工場の殆んどが操業不能の状態に陥つた

臺北商店街の飾り窓を見る

全體的にまだ〳〵の感深し……

（一）　記者

本年の貿易尻は未曾有の大記録

既に五億五千萬圓を突破　年末六億臺出現か

酒たけて（專賣收入）一千萬圓を突破

樽酒も五十萬圓を賣上る見込　鼻息荒い專賣局

本年の珊瑚漁は昨年の三倍

水揚七十一萬圓に達し當業者ホクホク

臨時許可に決定　今明日中　臺糖新工場

工事は明春から着工

宜蘭製糖所の白糖計畫は見合せ

その代り玉井を擴張

再開された日蘭海運會商

關係側の懸案を諮詢　撤廢が先決

外國硫安の割當

白熱化の丸糧戰

五日の手合　又も新記錄

面目一新せる有隣生命保險會社

其溌剌たる全貌を見よ

渡邊新社長は實業界の新人

中部日本て屈指の名望家

威容堂々たる新重役陣

何れも財界一人者

保險加入者の最好機會

將來の期待更に大

都會化粧（151）

岸田國士

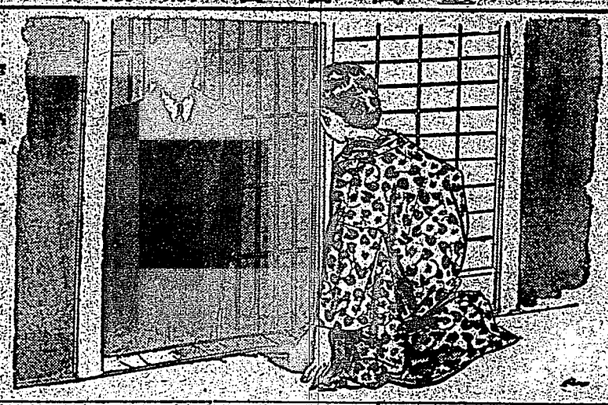

田中良畫

かつかと出て行つた。

「顧客のようですが、こちらに、白照子という方はをられますか」

「ええと、何か御用ですか？」

「はあ、そうっとお会ひよい」

「御用を聞いて、照子に何か言うちがた。

「大丈夫よ、出てこられないもんか。」

「加奈子さん、そばからロを出した。

「あなたが、白照子さんですか」

と、顧客は名乗つた。この時、照子と加奈子とは、はじめて、顧客の姿を見た。

「やうやくお訪れにいんですが、あなたは牧師「船」という人を知つてゐますか？」

「それならちやうど、ここで来て、遊んでいますが……」

「ういふことなんでございませう」

「いや、来てくれればわかります」

と、答へた

臺中州十一年度豫算
四百五十萬圓の巨額
州債も發行し多年の懸案を
全部一掃の計畫

蕃地に果樹を栽培
内地人に開拓せしむべく
適作地の基礎調査

臺中師範學校
チフスに襲はる
寄宿生に患者二名發生し
學校當局ら大狼狽

臺中市の初市會
來る十日に開會

臺南の賭博關係者
七、八、十名を檢擧
警察當局では之を機會に
惡習を徹底的に芟除の

香港行き生豚
愈々輸出はだめ
銀の大暴落により

高雄觀光館跡に
潮湯場を開設
"來る十日頃から"

陳氏の運動員
五名を召喚

中壢郡沿岸は
鰆の有望な漁場
先進地の視察を行ふ

孝行者に幸運

梯子乘り廻禮
斷然止める
基隆消防組の英斷

兎角の噂ある
臺中庶民信組
蔡木氏告訴事件から
世間の注目を引く

金島水利事務
競技會
明春花蓮港で行はる

年末年始用の
樽酒を配布

青訓査閱
五日から開始

金を貰はぬと
嘘の訴へ

臨海道路の
復舊工事
兩三日を要せん

主家に忍入り
八十圓盜む

幼兒の遺棄者
取押へを手配

十二歳の子供
謎の家出

夕張の陸戰隊
壯烈な演習

官民合同の歡迎會

柑橘組合
臨時理事會

咳
せき
寒月季の脅威！

氣管支炎、肺炎、百日咳はみなせきに始まります。輕いからとて放置するとすぐ難症に移行し勝ちです。

お子様がゼイ〳〵と始めたらすぐ一匙のナニワジンを與へて下さい。乳幼なせきでも一日二四回も與へれば非常に良く効き、早期に豫防します。

味が甘いから喜んで服み、多少與へ過ぎても害にならないのが特長

寢る前に一匙を服ませると夜中に作用して安眠を得せしめ、翌日はたいへん樂になります

ナニワジン

東京・大阪　田邊藥店

胃腸の弱い人は短命

栄養 胃腸 活性 酵母 エフーゼ 錠剤 わかもと

食慾は健康のバロメーター

御飯がおいしくない、お腹が空かないといふのは、胃腸の働きが衰へて、食べた物が身體の養ひとなつてゐないからで、つまり健康狀態が降り坂となつてゐる證據です。その反對に慢性病で寢込んでゐる人でも、食慾がついて來ると、健康はめきめきと恢復に向ふもので、つまり、食慾は健康狀態を示すバロメーターであります。

便秘は百病の原因

便秘者に長壽者なし、とは近代細菌學の泰斗メチニコフ博士の喝破する所でありますが、これは便秘すると腸内に滯留する糞便が細菌の爲に醱酵を起し、種々の毒素を發生し、その毒素が血液中に吸收されて全身をめぐり、到る所に障碍を起して、その人の生命を短縮する樣になるからです併しそれは必ずしも便秘者だけではなく、すべて胃腸の弱い人に當てはまるので、例へば消化不良や腸カタルで、下痢を續けてゐても榮養の吸收が不十分となり、新陳代謝は阻害され、貧血、衰弱を來し、種々の病氣の原因となり、やはり短命は免かれません。

メチニコフ博士

内務省の死亡統計を見ても、胃腸病が直接の原因で死んだ人は、全體の二五%に上り、其他の結核、呼吸器病、傳染病等で死んだ人も、何處かは胃腸が弱い爲に十分の榮養がとれず、衰弱死に到つたものも少くない筈です。

腸内を清掃する生物藥

常習性の便秘で、三日も四日も便通がなく、氣分の重苦しい樣な人が「錠劑わかもと」を用ゐますと規則正しい便通がついて氣分も晴れやかになる許りか、長い間惱まされてゐた頭痛や貧血、蕁麻疹や皮膚病まで輕快したといふ樣な例は實に多いのです。

これは「錠劑わかもと」が從來の一時抑への下劑などと違つて、生きた儘の微生物を專賣特許の減壓乾燥法で藥にしたものでありますから、胃腸内に入るとその中の水分と體温によつて、再び生々と生活を開始し、腸内の悪い細菌を殺菌し蛋白質を吸收し、腸壁に活力を與へてその働きを活潑にし、腸内を滑掃する作用があるからで、この爲に今まで蛋白質に汚染されてゐた血液は淸淨となり、新陳代謝は旺盛となり、全身の各部分に新鮮豊富な榮養が送られる樣になるからであります。

細胞賦活による病原治療

從來の胃腸藥といへば、胃酸過多に重曹、滅酸症に稀鹽酸、食慾不振に苦味健胃、便秘に下劑といふ風に、一時的に胃腸の機能を刺戟したり抑壓したりして、症狀を緩和することに努めてゐたのですが、「錠劑わかもと」はもつと根本に溯つて、すべての胃腸病の原因である所の胃腸粗惡細胞の養成を快復し、無力性を强化し、異常を正常にするのですから、從來の對症藥の樣に一時的にはよくなつても服用を止めると再發し、却つてこじらせたり慢性にしたりする樣な憂れがありません。

一體人間の生命は、身體を組織する個々の細胞の生命の總和で、胃腸の機能も細胞の働きから起るので胃腸病もその症狀は多樣ですが、病原を尋ねればすべて細胞の衰弱から起る機能異常の一點に歸着しますから、これに力を與へ、異常を正常に導く作用ある活性ヘーフェ菌劑「錠劑わかもと」によつて、胃腸病が病原から輕快治癒に赴くは、何等異とするに足りません。

【適應症】
慢性衰弱症
胃腸諸症
虚弱乳幼兒
妊産婦衰弱
疲勞老衰

類似藥に注意
近來「錠劑わかもと」と類似の効果を謳ひ（ヘーフェ製劑は醱酵の名を以て專賣特許藥劑はどこも不用醱酵法を避けて居ります）他の名を以て發賣する藥劑がありますが、名の如く多くの醱酵菌を用ひ、其他の構成する物質においても多大の醱酵菌を含有する種類であるは比較試驗に從下ども明かであります。

藥價低廉
一日僅か數錢

三百錠入・一圓六拾錢・郵税・内外大國公定

東京市芝區公園

榮養と育兒の舍

榮養 胃腸 活性 酵母 エフーゼ 錠劑 わかもと

愛用者大懸賞特賣

世界三十ケ國販路進出記念大特賣

・只今全國藥店にて一齊賣出中！

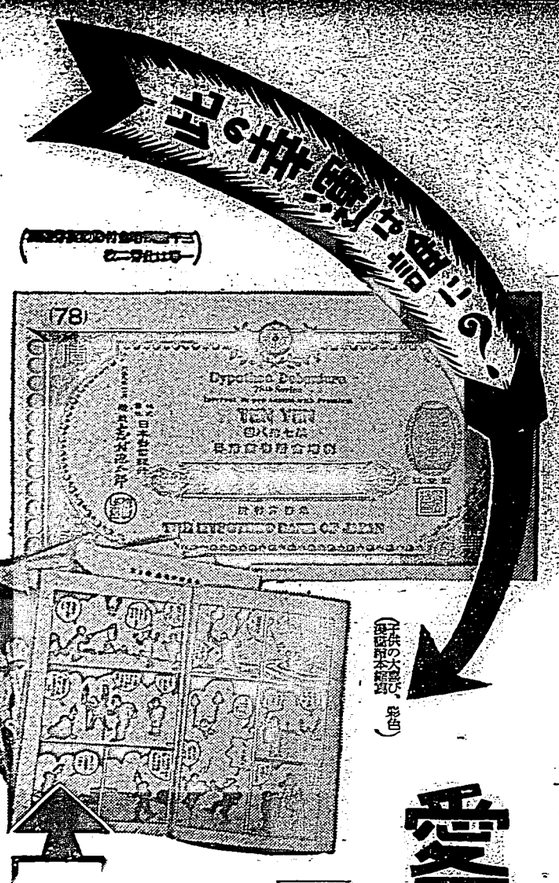

（子供の大喜び、彩色）

愛用者に懸賞特賣

お子樣の大喜び

彩色漫畫繪本　五冊　添付・一本も空くじなし

◎全國藥店にて「錠劑わかもと」三百錠入一個お買上げ毎に左記の大當り抽籤券一枚、千錠入一個お買上げ毎に三枚、漏れなく發行しますから、抽籤券付と御指定の上お求め願ひ上げます。

一等　拾圓勘業債券　二枚宛　二名
二等　拾圓勘業債券　一枚宛　四名
三等　五圓貯蓄債券　一枚宛　二十名
四等　家庭で御重寶な書物　一部宛　二千名
五等　中島菊夫先生畫　漫畫一冊宛　全部
　　川原久仁於　繪本

（抽籤券一組に當し）

至廣一日數回にもものになるも又た抽籤者の總數なる爲め一回生產額の減少すると共に一回に當選者の外たらず今回生產額の增加すると共に一回に當選者の數を增加し、尚ほ今回生產額の增加に伴ふ費用に當る爲、別項の如き賞會有の賞品を追加供給に大賞特賣を行ふことゝせり。尊ひにこの特賣を機會に御愛用あらんことを御願ひ申上げます。

義宮さま御降誕を宮中で壽がせらるる

聖上陛下は燕尾服に寛がれ 皇太后陛下も御内宴に出御

【東京五日發】義宮正仁親王殿下の御めでたき御誕生と御命名と御賜杯の御盛儀は、御内宴は別室にて午後六時より賢所御拝に侍らせられ、御誕生の陛下には二十分後には滞りなく終了し、皇太后陛下と御一緒に御食堂に入らせられ、次で御食後御寝所に御歇憩あらせられ、同八時御誕生の御報告の為め御参内の御歴々は御誕生の御祝詞を奏上し、御盃を賜はり、次で御陪食

督府來年度豫算
對大藏省說明終了
廿四五日閣議上程

【東京五日本社支局特電】總督府來年度豫算案、大藏省在東已逾十二萬圓。為說明、自一般會計豫算、經決定以來、各關係當局、連日連夜、研究審議、昨日午後一時、大藏省第一會議室、開總督府豫算說明會、出席者、大藏大臣賀屋興宣、次官石渡莊太郎、主計局長山崎巖、主計局次長青木一男、主計局各課長、及總督府總務長官大島理森、殖產局長官和田博雄、財務局長官木下信、交通局長官小野塚喜平次、鐵道局長官小林躋造、專賣局長官大藏公望、拓務省拓務局長官大熊武雄、內閣調查官岸本誠二郎、內閣書記官長迫水久常、內閣參事官毛里英於菟、企劃院第一部長岡田重一、第二部長美濃部洋次